

CREIL le mag

LE JOURNAL D'INFORMATION DE VOTRE VILLE

ACTUS

«Action Cœur de ville»
pour redynamiser le
centre ville

P. 06

FOCUS

Une charte
d'engagements entre
la Ville et les associations

P. 14

DOSSIER

Les nouveautés de la rentrée scolaire



SOMMAIRE

**Bimestriel d'information
de la Ville de Creil**
Hôtel de Ville - Place F. Mitterrand
BP 76 - 60109 Creil Cedex
Tél. : 03 44 29 50 00

Directeur de la publication :
Jean-Claude Villemain

Rédacteur en chef :
Laurence Castera

Rédaction :
Frédéric Noury
avec la collaboration
des services municipaux

Maquette et mise en page :
Pierre Clavier

Crédits photos :
Sylvia Dhersignerie,
Frédéric Noury, Cyril Leborgne,
iStockphoto

Impression :
Imprimerie RAS

Diffusion :
Kepha publicité

Tirage:
15 500 exemplaires

Dépôt légal :
ISSN 2608-3566



Retrouvez-nous sur le site internet

www.creil.fr

et sur les réseaux sociaux



Hôtel de Ville

Place François Mitterrand BP 76 - 60109 Creil Cedex

Tél : 03 44 29 50 00 / Fax : 03 44 29 50 02

info@creil.fr

Lundi de 13h30 à 17h,
du mardi au vendredi de 9h à 11h30
et de 13h30 à 17h,
et samedi de 9h à 11h30.

Mairie de quartier Rouher

16, place de l'Église

Tél : 03 44 24 00 97 / Fax : 03 44 28 20 89

Mairie de quartier du Moulin

10, passage Jean Goujon

Tél : 03 44 25 24 06 / Fax : 03 44 28 20 85

Centre Communal d'Action Sociale (CCAS)

80, rue Victor Hugo

Tél : 03 44 62 70 00 / ccas@mairie-creil.fr

Lundi de 13h30 à 17h et du mardi au vendredi
de 9h à 12h et de 13h30 à 17h.



04

INSTANTANÉS

Retours en images

10

DOSSIER

Les nouveautés
de la rentrée scolaire

06

ACTUS

06 «Action Cœur de ville»
pour redynamiser le centre ville

08 Une Ecole de la seconde
chance à Creil

14

FOCUS

14 Le projet de barreau
ferroviaire Picardie-Roissy
se concrétise

15 La Ville et les associations
s'engagent réciproquement

Si vous rencontrez des problèmes de distribution concernant ce magazine ou si vous avez des questions s'y rapportant, n'hésitez pas à contacter la Direction de la Communication et des Relations Publiques au 03 44 29 50 87.



Creil est une ville qui ose et s'engage

Cette rentrée des classes augure pour chacun d'entre nous une année de travail que nous souhaitons féconde. Pour notre ville, la solidarité, le partage et la défense des services publics de proximité tels que la maternité de Creil sont des thèmes toujours d'actualité. De la mise en œuvre du budget participatif en passant par la création du garage solidaire sans oublier les travaux dans les écoles et les initiatives favorisant le vivre ensemble, Creil poursuit sa route et met au premier plan la défense des intérêts de ses habitants.

La précédente rentrée était marquée par l'ouverture d'un nouveau service public

dédié à l'enfance et à l'éducation. L'espace Enfance Danielle Mitterrand fête sa première année

d'existence et fait aujourd'hui l'unanimité des jeunes usagers, de leurs parents et de la communauté enseignante.

La désertification médicale ne concerne pas seulement les territoires ruraux mais impacte aussi nos villes : le projet de maison de santé pluridisciplinaire est sur les rails et verra le jour dans quelques mois.

La mobilité est le nerf du développement économique et de l'emploi : la liaison ferroviaire Roissy-Picardie est sur la bonne voie et nous espérons la réalisation des travaux à une échéance raisonnable.

Creil, à l'instar des villes de sa strate, fait face à de nombreux défis concernant la vitalité de son centre-ville : notre ville est désormais engagée dans le dispositif « Action Cœur de ville » qui permettra à la fois de renforcer l'attractivité commerciale de centre-ville et de renouveler l'offre de logement dans ce point névralgique de notre cité.

Au printemps prochain, c'est la Police de Sécurité du Quotidien qui prendra ses quartiers et permettra - c'est l'objectif qui lui est assigné - de favoriser la lutte contre les incivilités et la délinquance qui nuit à la tranquillité publique et à l'image de notre ville.

Ces actions sont le fruit d'un travail partenarial quotidien, souvent invisible mais qui porte ses fruits. Creil est une ville qui bouge ; une cité consciente de ses forces et de ses faiblesses mais qui ne se lasse jamais de croire en ses atouts, de les défendre et d'avancer. Une ville ne se construit pas en un jour, son avenir est le résultat exigeant du travail, de la patience et de la persévérance. C'est un travail de longue haleine auquel nous sommes tous appelés à contribuer. Encore et toujours, il nous faut oser et encourager toutes les initiatives pour faire bouger notre ville.

Excellente rentrée à toutes et à tous !

16

INITIATIVES

16 Mohamed et l'envie de devenir pompier

17 Avec la culture, Sylvie Tasic crée des liens

18

VIE MUNICIPALE

Espace d'expression libre et conseil municipal

Jean-Claude Villemain
Maire de Creil
Conseiller départemental de l'Oise

Jean-Claude Villemain

17 juin

Creil Colors

5 000 personnes ont profité du concert de plein air qui clôture la fête des associations.



20 août

Opération éco citoyenne

28 jeunes se sont portés volontaires pour une opération de ramassage de déchets. Plus de 330 kg de déchets collectés.





17 juin

Fête des associations

Un rendez-vous incontournable de Creil sous le signe de la convivialité et des rencontres. Plus de 6 000 personnes sur la journée.



15 juillet

La coupe du monde de foot

Salle de la manufacture, plus de 1 500 personnes présentes.



Juillet et août

Creil Bords de l'Oise

Des loisirs pour les plus jeunes.



Juillet

L'été à Creil

Les jardins familiaux, un espace de détente, de convivialité et de nature préservé.

« Action cœur de ville » va revitaliser le centre-ville



Jean-Claude Villemain,
maire de Creil



Ramener les habitants et les commerces dans les cœurs de ville désertés : telle est l'ambition du programme « Action cœur de ville » pour lequel le centre-ville de Creil a été retenu par le Gouvernement.

« Creil est au cœur d'un territoire et au croisement de voies de passage. Mais notre centre-ville s'est déserté et l'habitat s'y est dégradé. Action cœur de ville va nous aider à résorber l'habitat indigne et à revitaliser le commerce pour que de lieu d'échanges ce secteur devienne un lieu de rencontres avec la gare, l'espace culturel, les lieux publics et les boutiques. » Pour Jean-Claude Villemain, le maire de Creil, Action cœur de ville est le bon plan au bon moment : ce programme va compléter les projets en cours dans l'agglomération. Avec 221 autres villes, Creil a été retenu pour profiter d'une enveloppe nationale de 5 milliards d'euros. Dans l'Oise, Beauvais, Compiègne et Senlis sont aussi concernés. Objectif : enrayer un lent déclin des centres de villes moyennes. C'est pourquoi les engagements de ce plan visent notamment à y acquérir et à

y réhabiliter des logements, à améliorer leurs performances énergétiques et à redonner de la force à l'offre commerciale. Mercredi 4 juillet, les partenaires ont signé la convention « Action cœur de ville » en mairie de Creil. « Deux buts essentiels sont à poursuivre : améliorer l'habitat et conforter le rôle moteur de la ville dans l'agglomération », a estimé le préfet. Avant fin 2019, un diagnostic et un plan d'actions à concrétiser devront être rédigés. « Nous allons nous mettre au travail pour que la ville se transforme en emmenant tous ses habitants vers un bien-être social, économique, de loisirs et environnemental, » a conclu le maire.

Quelle est la vocation « d'Action cœur de ville » ?

Le centre-ville de Creil souffre d'un habitat dégradé. Cette opération vise d'abord à redonner aux habitants un habitat digne grâce à diverses interventions. Mais elle ambitionne aussi de revitaliser ce noyau de l'agglomération où 35 000 personnes passent chaque jour. Il doit jouer le rôle de cœur qui bat pour le territoire.

Quels sont les avantages de cette initiative ?

C'est un dispositif léger, présidé par le maire et non par le préfet ce qui en augmentera la souplesse et la réactivité afin de coller aux réalités du terrain. Les partenaires seront mobilisés sur 5 ans autour de 5 engagements majeurs, et chacun sera acteur du projet.

Qui sont vos partenaires ?

Nous recevons le soutien de l'Etat, de l'Agence nationale de l'habitat, d'Action Logement, de l'Etablissement public foncier local Oise et Aisne, de l'Agglomération Creil Sud Oise, de la Chambre de commerce et d'industrie et de la Chambre des métiers et de l'artisanat, du Groupement des entreprises de la région de Creil, du pôle métropolitain de l'Oise qui regroupe les agglomérations creilloise, beauvaisienne et compiégnnoise, et de l'Etablissement public d'aménagement et de restructuration des espaces commerciaux et artisanaux. Mais les partenaires les plus importants sont les Creillois. Il est capital que les habitants participent à ce projet, et nous mettrons en place des ateliers afin qu'ils expriment leurs choix dans les mois qui viennent.

Le garage solidaire sera géré par Jade'insert

Pour permettre des réparations à coût modique tout en luttant contre la mécanique sauvage, un garage solidaire va fonctionner à Creil dans quelques mois.



Rendre un service accessible aux personnes disposant de faibles ressources pour entretenir leur véhicule et avoir recours à un professionnel plutôt que se lancer dans des travaux sur la voie publique ou même encourager la mécanique sauvage, c'est l'ambition du garage solidaire voulu par la Ville. Ce projet prend corps, puisqu'après avoir lancé un appel à manifestation d'intérêt général, la Ville, les services de l'Etat et les partenaires ont reçu cet été les candidats souhaitant porter la nouvelle structure.

C'est finalement l'association Jad'insert de Montataire qui aura la charge d'exploiter ce garage. Depuis le délibéré du jury, l'association, les services de l'Etat et ceux de la Ville travaillent en synergie afin de poursuivre dans les meilleures conditions le processus de mise en place de cette initiative. Après des études en amont qui ont amené les acteurs à se déterminer sur les points autour desquels il s'articule (emplacement, horaires, prestations, tarification, etc.), ce projet social et solidaire devrait voir le jour dans les mois à venir. Il aura pour finalité de permettre aux Creillois de bénéficier d'un nouveau service de proximité sur les Hauts de Creil, de répondre aux attentes des habitants et de contribuer à la résorption des problèmes générés par la mécanique sauvage.

Orchestre et spectacle au repas des aînés

La Ville de Creil et le CCAS invitent les aînés de 65 ans et plus au repas annuel qui aura lieu le dimanche 21 octobre, dès 12 heures, salle de la Manufacture à la Faïencerie. Un orchestre animera la journée ponctuée par un spectacle et une partie dansante. Les inscriptions seront prises dans la limite des places disponibles du 17 au 28 septembre inclus au CCAS, à la mairie du quartier Rouher et à la mairie du quartier du Moulin. Se munir d'une pièce d'identité et d'un justificatif de domicile.

Un coffret-cadeau pour nos aînés



Le conseil municipal et le conseil d'administration du CCAS proposent aux aînés un coffret-cadeau de fin d'année. Les personnes âgées de 70 ans et plus qui ne l'ont jamais reçu sont invitées à se présenter au plus tard le 15 octobre munies d'une pièce d'identité et d'un justificatif de domicile au CCAS, à la mairie du quartier Rouher ou à la mairie du quartier du Moulin.

8 À L'ÉCOLE DE LA CITOYENNETÉ

8
CLASSES DE CREIL
ont bénéficié des classes citoyenneté durant l'année scolaire 2017-2018.

La Ville de Creil et la Ligue de l'enseignement de l'Oise organisent depuis plusieurs années des classes citoyenneté et urbanité. Pour les élèves en CE 2, CM 1 et CM 2, elles sont l'occasion de présenter la commune, de rencontrer un ou une élue et de découvrir des services municipaux (archives, maison de la ville, état civil, etc.). Reçus dans la salle du conseil municipal, les élèves assistent à des présentations et interagissent sur les symboles et les valeurs de la République. Ces rencontres citoyennes se poursuivent par la reconstitution d'un mariage fictif entre deux enfants et par une sortie sur le thème de l'écocitoyenneté (fleurissement, climat, propreté, biodiversité, etc.).

Journée de consultation médicale gratuite

avec plus de 17 professionnels de spécialité différente le vendredi 5 octobre de 9h à 17h Quartier des Cavées.

Semaine bleue du 8 au 14 octobre

animations et échanges autour du thème « Pour une société respectueuse de la planète, agissons ensemble ».

La voirie s'est refait une beauté cet été

Comme chaque année, la période estivale durant laquelle les activités ralentissent est propice à la réalisation de travaux de voirie.

Le programme prévoyait cet été la reprise de la chaussée de la rue Jean-Bouin, la réfection de la placette rue Jules-Ferry, l'aménagement de places de stationnement en épi face à la résidence place Brobeil, et des reprises partielles de chaussées rue des Usines, rue des Hironvalles et impasse Jean-Macé.

Des gestes simples contre la prolifération des rats

À la demande de la Ville, des opérations « massives » et de « contrôle » contre la prolifération des rats sont effectuées par Suez sur l'ensemble de la commune.

Des interventions ponctuelles sont aussi menées sur appel des services municipaux ou des riverains, lesquels peuvent recevoir gratuitement des produits raticides à la Régie des Travaux, 2, rue du Port. Rappelons aussi que l'article 120.1 du Règlement municipal de voirie interdit « de jeter ou de déposer sur le domaine public de la nourriture ou des graines et miettes de pain pour y attirer ou nourrir des animaux » afin d'éviter « la sédentarisation et la prolifération des pigeons en milieu urbain ».

Venez rencontrer les agents qui œuvrent pour votre quotidien

Journée Portes ouvertes des services publics municipaux creillois le samedi 13 octobre. Plus d'infos sur www.creil.fr

Une École de la seconde chance va ouvrir en janvier 2019

C'est une première dans l'Oise : une École de la seconde chance va ouvrir ses portes en janvier prochain à Creil. Une cinquantaine de moins de 25 ans y seront formés et soutenus pendant un an.



Comment « sauver » des jeunes de 16 à 25 ans ayant quitté le système scolaire sans diplôme ni qualification et qui peinent à s'insérer ? C'est tout le sens des Écoles de la seconde chance qui se multiplient en France. Sauf dans l'Oise jusqu'à présent. Ce manque va être comblé car l'Association de Promotion de la Formation et de l'Emploi a choisi Creil pour y ouvrir une structure de ce type.

Ce dispositif rémunéré sur 8 mois repose sur un principe d'entrées et de sorties permanentes afin d'accueillir plus rapidement des jeunes en formation. Il permet un accompagnement individuel pour un projet professionnel personnalisé. Financé par la Région, l'État, le Département, le Fond social européen et la Fondation Cresson, il fonctionne au rythme du stagiaire autour duquel l'équipe encadrante construit un projet viable. Son passage doit procurer au jeune un emploi, une formation qualifiante ou en alternance.

Le stage débute par une remise à niveau des savoirs de base, et un travail sur la mobilité, la santé, la confiance en soi et la citoyenneté est

effectué. En parallèle, les stagiaires sont impliqués dans la réalisation de projets d'animations locaux.

La première session de formation creilloise aura lieu du 1^{er} janvier au 31 décembre 2019. Expérimentale, elle visera au plus 50 jeunes de 18 à 25 ans. L'âge sera ensuite abaissé à 16 ans. Cinq phases la composent : l'évaluation du plan de formation (6 semaines dont une en entreprise) ; l'émergence du projet professionnel (11 semaines), alternance entre présence en organisme de formation et périodes en entreprise ; la construction du projet professionnel et de formation (15 semaines) mêlant aussi théorie et pratique ; l'insertion professionnelle et la certification (4 semaines) ; l'accompagnement du stagiaire après son parcours.

La Ville s'implique dans cette école de la seconde chance qui pourrait s'installer au centre des cadres sportifs. L'équipe encadrante, 2 formateurs, 1 responsable de site et 1 chargé de relation avec les entreprises, sera recrutée sur le secteur pour une meilleure connaissance du public, du territoire et des entreprises locales.

Le programme européen « Erasmus + » au collège Havez

Le collège Gabriel-Havez a été retenu dans un programme favorisant la coopération entre pays européens : « Erasmus +, TogEUther for a better Europe ». Un projet scolaire à l'initiative de deux professeurs d'anglais du collège qui permet à 30 élèves de réfléchir sur le thème de l'intégration des nouveaux arrivants en Europe.



Quatre établissements partenaires en Europe issus de France, d'Allemagne, d'Italie et d'Espagne travaillent depuis la dernière saison scolaire autour d'un projet sur l'intégration des nouveaux arrivants et les méthodes d'accueil des pays. Les contacts réguliers et les rencontres prévus sur les deux années de cette initiative permettent aux élèves et à leurs partenaires d'échanger sur les traditions et les cultures des pays. « Cette connaissance de l'autre est un accélérateur d'intégration pour nos élèves autour d'un projet commun », explique David Lebourg, pro-

fesseur au collège Havez. Grâce au financement de l'Union Européenne, 15 collégiens de l'UPE2A (Unité pédagogique pour élèves allophones arrivants) et 15 enfants non allophones se sont rendus à tour de rôle en Allemagne en février puis en Sicile en mai. Le dernier groupe partira à la conquête de la capitale espagnole, Madrid. « Nous avons découverts d'autres personnes, leurs jeux, leur culture, et même participé au carnaval de la ville ! », raconte enthousiaste Mohamed Yanis, élève de 5^e. La participation des élèves à ce projet européen ren-

force la compréhension entre cultures variées, encourage la pratique de langues étrangères, et favorise la prise de confiance en soi. « Timides au début, les élèves se sont révélés de manière surprenante. On voit les bénéfices de ces échanges positifs », se réjouit David Lebourg. Le projet s'achèvera à Creil en 2019 avec l'accueil de toutes les écoles participantes à une rencontre finale où l'ensemble des travaux seront exposés.

● CONTACT :
gabriel-havez.cdg.ac-amiens.fr

Apprenez l'anglais, l'allemand ou le polonais

Le comité de jumelage de Creil propose des cours de langues de différents niveaux en anglais, allemand et polonais. Tarif : 200 € par an avec l'adhésion au comité de jumelage de 17 € obligatoire. Possibilité de s'inscrire auprès des professeurs. Les cours ont lieu au Centre de Rencontre, rue du Valois (près de la Poste) à Creil. Ils reprennent le lundi 10 septembre.

● RENSEIGNEMENTS : sur www.comitejumelagecreil.fr ou au 06 07 74 54 08

Budget participatif : 5 projets retenus

Voté en conseil municipal début 2018 dans le cadre d'une politique de démocratie participative, un budget de 350 000 € a été débloqué par la ville pour réaliser des projets imaginés par les Creillois en conseil de quartier. Trois domaines ont orienté leurs réflexions : la propreté, l'amélioration du cadre de vie et la sécurité routière. Les représentants des 7 quartiers de Creil ont travaillé sur des idées, et le 11 juillet, le jury constitué d'élus et d'habitants a écouté les porteurs de projets présenter les actions envisagées dans leur quartier.

Un accord de principe a été donné pour réaliser cinq dossiers qui respectaient les conditions de recevabilité : sécurisation de l'espace Letien (quartier Voltaire), rénovation et réaménagement du parc Branly, réaménagement paysager et rénovation du square Lebesgue (Cavées), embellissement du quartier de la gare (réalisation de fresques participatives, pose de vitrophanie et de cendriers, etc.) (quartier Jaurès-Gare), création d'une circulation douce sur le chemin Biondi-Herbeval (quartier Rouher). Afin de donner l'opportunité à chaque quartier d'avoir « son projet citoyen », le jury va exceptionnellement se réunir à nouveau en septembre pour examiner d'autres projets.

7
QUARTIERS

350 000 €
LE BUDGET ALLOUÉ

3
DOMAINES D'APPLICATION
(propreté, cadre de vie, sécurité routière)

Rentrée scolaire :

le retour de la semaine de 4 jours



Trois votants sur quatre l'ont souhaité lors du scrutin citoyen en février dernier : en ce mois de septembre, Creil revient donc à la semaine scolaire de quatre jours. Le mercredi sera maintenant réservé au centre de loisirs.

Nouveau chamboulement cette année scolaire. Enfants, enseignants et parents vont se régler sur un nouveau rythme, celui qui concentre les cours sur quatre jours : lundi, mardi, jeudi et vendredi. » Auparavant, dès décembre 2017, un comité de réflexion s'est constitué et la concertation a été activée. Au terme d'un travail préparatoire et après l'intervention devant les familles d'une chrono-biologiste détaillant les besoins des enfants, près de 5 000 parents, enseignants, ATSEM et animateurs ont participé le 6 février à une votation citoyenne. L'enjeu : choisir entre la semaine de 4 jours et celle de 4 jours et demi. Le résultat a été sans appel avec 74 % pour le retour aux 4 jours, souhait confirmé par la quasi-totalité des conseils d'école. C'en était fini des TAP



gratuits pourtant suivis par 2 500 enfants... Pour cette rentrée, le mercredi étant désormais libre de cours, la Ville propose aux familles les centres de loisirs à prix modéré toute la journée, de 7 h 30 à 18 h 30, avec un repas le midi. L'accueil a lieu sur la journée complète ou la demi-journée.

Deux ouvertures de classes

La santé d'une commune peut se mesurer à son dynamisme scolaire. Et comme les précédentes (20 classes ouvertes en 5 ans !), cette rentrée s'annonce favorable pour Creil puisque l'Éducation nationale a entériné deux ouvertures de classes. La première est une classe maternelle qui va gonfler les effectifs de l'école Jean-de-la-Fontaine dans les Cavées. La seconde est une classe primaire qui sera la dixième dans le

nouveau groupe scolaire Danielle Mitterrand inauguré l'an dernier dans le quartier de Gournay – Les Usines.

Le casse-tête des dédoublements

Engagé par la création de 15 classes de CP l'an dernier sur le quartier Rouher, le dédoublement des classes en Réseau d'éducation prioritaire (REP) s'amplifie dans les écoles creilloises. Pour cette saison, la mesure concerne les CP dans les Cavées et le quartier du Moulin, mais elle touche aussi les CE1 du quartier Rouher, pour un total de 20 classes supplémentaires à créer soit 35 classes nouvelles en 2 ans ! Une obligation gouvernementale qui contraint la Ville à imaginer des solutions pour libérer des salles. Ainsi, pour créer 5 classes sur le groupe Macé-Freinet, il a été choisi de transférer la cantine à Nerval où des travaux ont été nécessaires. Les pièces devenues disponibles à Macé ont été cloisonnées pour accueillir chacune entre 12 et 14 élèves, comme le prévoit le dispositif.



19

ÉCOLES MATERNELLES

14

ÉCOLES ÉLÉMENTAIRES

1

ÉCOLE PRIMAIRE



166

CLASSES

en écoles élémentaires
comportant 1 ouverture et le dédoublement des classes CP/CE1

90

CLASSES

en écoles maternelles
comportant 1 ouverture de classe



2 152

ÉLÈVES

en écoles maternelles

3 135

ÉLÈVES

en écoles élémentaires

La Ville investit pour le bien-être de vos enfants

Les déplacements des écoliers sécurisés

Toute une panoplie va être déployée au fil de cette année afin de sécuriser les déplacements des élèves sur leurs temps scolaires et périscolaires. Dès cette rentrée, les 34 écoles creilloises vont être dotées de lots de chasubles réfléchissantes et de cordes de promenade équipées de sangles pour les plus petits afin que les écoliers ne s'écartent pas du groupe pendant ces trajets et avancent d'un même pas. De la peinture fluorescente sera appliquée pour signifier des traversées dangereuses, des trottoirs étroits ou des secteurs à fort trafic. Ces zones seront définies avec les accompagnateurs, et à terme les chemins de déplacement seront affichés dans les écoles. Enfin, des panneaux ludiques annonceront aux enfants les zones à risques durant leurs parcours. Le dispositif donnera sa pleine mesure en cours d'année scolaire.



62

ATSEM

(agents territoriaux spécialisés des écoles maternelles) sont mobilisés par la ville dans les différents groupes scolaires.

85

AGENTS D'ENTRETIEN

interviennent dans les bâtiments communaux et donc les écoles creilloises.

302 000 €

D'EQUIPEMENT SCOLAIRE

1 790 000 €

DE TRAVAUX

dans les écoles (travaux réalisés entre janvier et août 2018).

Imposants devoirs d'été pour les services techniques

Profitant de la disponibilité des groupes scolaires pendant deux mois, les services techniques municipaux ont mis les bouchées doubles pour assurer des travaux d'entretien et d'amélioration. En voici le détail.

- Maternelle Rosemonde-Gérard : peinture de la salle de jeux, modification du chauffage ;
- Maternelle La Fontaine : installation d'un module pour une ouverture de classe, peinture de deux classes et d'un couloir ;
- Maternelle Molière : peinture de la salle de jeux et d'une classe ;
- Maternelle Sévigné : peinture et revêtement de sol de deux classes et du couloir ;
- Maternelle Du-Bellay : réfection de la cour ;
- Élémentaire Louise-Michel : reprise des enduits et des appuis de fenêtres ;
- Élémentaire Macé : création de deux classes dans la cantine ;
- Élémentaire Montaigne : peinture de deux classes ;
- Élémentaire Nerval : agrandissement de la cantine ;
- Élémentaire Rabelais : peinture de deux classes ;
- Groupe scolaire Nerval-Eluard : remplacement des menuiseries extérieures des couloirs ;
- Groupe scolaire Camus-Prévert : reprise des enduits et des appuis de fenêtres ;
- Enfin, reprises partielles dans différentes cours d'écoles.



Les tablettes numériques crèvent l'écran



Le déploiement des classes mobiles sur trois ans dans les écoles va s'achever cette année. Le recours à l'informatique à l'aide de tablettes par les élèves s'avère un succès.

Depuis 2015, l'informatique révolutionne le quotidien des écoliers creillois. Grâce à la mise en place progressive de valises numériques, les vieux ordinateurs fixes ont pris leur retraite. Ils sont avantageusement remplacés par des équipements dernier cri qui font le bonheur des enseignants et des élèves. Vos élus avaient opté pour la distribution en trois ans de 64 valises contenant l'ensemble du matériel numérique pour favoriser un enseignement interactif. Cet investissement pour



l'éducation des jeunes creillois s'élève à un montant de 316 000 €. La dernière phase est engagée lors de cette rentrée, et l'ensemble sera opérationnel le mois suivant.

Le principe : l'enseignante déplace sa valise dans la classe, branche un boîtier dans une prise, distribue les tablettes et le fonctionnement est immédiat. Un élève peut même montrer son travail à toute la classe grâce au vidéoprojecteur. Pédagogique pour l'enseignant, ludique pour l'enfant, l'usage de la valise informatique a pris sa place dans le programme. Chacune ne contient que 6 tablettes pour ne pas être trop lourde à manipuler, et l'Éducation nationale assure la formation des enseignants tout en installant les applications nécessaires. Les directeurs ont ensuite la responsabilité de l'utilisation des valises.

Au-delà de l'intérêt de la manipulation informatique dès le plus jeune âge, l'emploi de ces valises a une répercussion non négligeable : elle permet en effet de récupérer les anciennes salles informatiques pour concourir au dédoublement des classes de CP et CE1 !

À l'école Charles-Somasco, la leçon d'intégration des enfants handicapés moteurs

La commune de Creil compte plusieurs classes spécialisées pour les enfants souffrant d'un handicap. Coup de projecteur sur l'ULIS de l'école Somasco où sont accueillis 12 enfants éprouvant des troubles des fonctions motrices.

Des yeux clairs débordant de bonté, le sourire toujours en bandoulière sans toutefois céder à la tentation de l'assistantat permanent, Marie Mélant est l'enseignante chargée de l'ULIS (unité localisée pour l'inclusion scolaire) à l'école Charles-Somasco. Pour la saison 2017-2018, elle s'est occupée de 12 enfants souffrant de troubles des fonctions motrices et de troubles associés, comme la dyspraxie (difficulté à coordonner ses mouvements). Seulement 4 classes de ce type existent dans l'Oise. « Nous recevons des enfants du sud du département, précise Marie. Nous ne connaissons pas l'origine de leurs maux, c'est le secret médical. Mais il s'agit souvent de déformations de naissance et de myopathie. »

Après cinq années à l'école Gérard-de-Nerval de Creil, Marie a profité qu'un poste se libère à Somasco pour concrétiser son souhait : s'occuper de jeunes handicapés. « J'ai passé la première année entre Creil et Suresnes (92) pour me former », ajoute-t-elle. Elle est soutenue chaque jour par Fouzia et Ikrame, deux AESH (accompagnants des élèves en situation de handicap) que les enfants appellent AVS (auxiliaire de vie scolaire), l'ancienne dénomination. « Nous les aidons en classe, pour aller aux toilettes et à la cantine », soulignent-elles, ravies d'être reconduites dans leurs fonctions pour cette rentrée.

Le niveau des enfants est évalué en début d'année : en 2017-2018, il s'échelonnait entre la moyenne section de maternelle et le CM 1. Marie jongle de l'un à l'autre : c'est quasiment de l'enseignement à la carte. D'autant que six d'entre eux sont en fauteuil. « J'assure les cours de Français, de maths, de découverte du monde (sciences, histoire-géo). Nous formons ensuite des groupes en fonction des projets des enfants, création d'un journal, d'un petit film, etc. » L'inclusion se produit quand les enfants suivent certaines matières dans d'autres classes.

La récréation réunit les 4 cours élémentaires de l'école. Ensuite, les élèves de Marie ont en journée des séances de rééducation avec des spécialistes, à



l'école ou en dehors. « La salle voisine de ma classe va être aménagée pour ces moments », se réjouit Marie.

« Ils nous donnent une leçon de courage au quotidien, s'émeut Marie. Notre mission première est de les rendre autonomes. On s'attache à eux forcément car on les connaît bien, comme leurs familles. Ils restent au maximum 5 ans ici. Et quand ils partent, tout le monde pleure... »

Un « permis fauteuil » à 12 points !

L'idée est originale et très efficace. Afin de canaliser l'enthousiasme des enfants et de limiter les accidents potentiels, Marie a mis en place un « permis fauteuil » doté de 12 points. « En début d'année, les élèves en fauteuil prennent connaissance des interdits : ne pas rouler trop vite ni sur les pieds des valides, ne pas les poursuivre, ne pas circuler dans des zones dangereuses dans la cour, etc. », détaille-t-elle. Tout le monde signe le document : élève, parents, enseignante, AESH et personnel de cantine. Les sanctions peuvent aller jusqu'à la convocation des parents. « Ça ne s'est jamais produit, confie Marie. Le principe est terriblement préventif, car il n'y a jamais eu plus que quelques points perdus, les enfants sont très vigilants. »

Le projet de barreau ferroviaire Picardie-Roissy se concrétise



Un coup d'accélérateur vient d'être donné par le ministère des Transports au projet de liaison ferroviaire entre la Picardie et le pôle de Roissy-Charles-de-Gaulle.

Le contenu d'un rapport remis au printemps à la ministre des Transports Elizabeth Borne a fait chaud au cœur des élus qui planchent depuis une dizaine d'années sur ce dossier : la liaison ferroviaire Roissy-Picardie y est mentionnée parmi les projets « devant répondre aux urgences et préparer l'avenir des mobilités du quotidien d'ici à 2030 et au-delà ». De plus, deux des trois scénarii proposés envisagent le début de la première phase dès cette année !

Les implications de ce tronçon de voie ferrée de 6 à 7 km destiné à relier le sud de l'Oise à Roissy sont multiples. D'abord, il offrira un accès à un pôle d'emplois conséquent. Aujourd'hui, 4 000 habitants de l'Oise ont un poste sur la plate-forme de Roissy. Combien seront-ils demain ? Ensuite, les TGV feront leur apparition sur la ligne Roissy-Creil-Amiens. Cette perspective réjouira les Isariens qui travaillent à Roissy et qui mettent 1 h 20 avec une correspondance à Gare du Nord. L'accès direct réduira leur présence dans les transports en commun

à 22 minutes et séduira aussi ceux qui empruntent aujourd'hui la voiture. Enfin, cette liaison devrait avoir un impact pour les entreprises et l'activité touristique du département.

En termes de desserte, selon un document de travail élaboré par SNCF Réseau, la Région et le pôle métropolitain de l'Oise (les agglomérations creilloise, beauvaisienne et compiégeoise), 26 allers-retours en TER devraient être proposés quotidiennement entre la Picardie et l'aéroport dès la mise en service de la ligne en 2024. Depuis Compiègne, entre 6 heures et 23 heures, 17 allers-retours avec des arrêts à Pont-Sainte-Maxence, Creil et Chantilly, seraient prévus, et neuf trains supplémentaires relieront Creil à Charles-de-Gaulle aux heures de pointe. Il est même espéré que le TGV qui connectera Amiens à Roissy pourra s'arrêter à Creil plusieurs fois par jour. Le premier acte de ce dossier à 345 M€ dans lequel l'ACSO s'est engagée à hauteur de 1 315 000 € pourrait être le lancement de l'enquête publique en fin d'année.

Ec'eau port : le temps des études



Un bassin de 60 anneaux, un port à sec de 100 places, une halte nautique de 20 places, une embarcadère pour le tourisme fluvial et un accostage de bateaux-logements et de péniches le long de la berge : tel est le contenu du projet Ec'eau port, lauréat au concours national des ports de plaisance exemplaires. Entrant dans le dispositif «Action cœur de ville», ce dossier qui entend reconquérir les bords de l'Oise à Creil vit une nouvelle étape vers sa concrétisation. Une équipe pluridisciplinaire (architecte urbaniste, paysagiste, experts en port fluvial, pollution et environnemental, etc.) vient d'être désignée pour réaliser les études. Ce groupe aura notamment pour tâche de suivre les maîtrises d'œuvres du port et des espaces publics, de concevoir le dossier de réalisation de la ZAC ainsi que celui d'autorisation environnementale. Dans la foulée, sur le terrain situé quai d'Aval, des travaux de nettoyage et de sécurisation vont être lancés d'ici à la fin de cette année.

La Ville et les associations s'engagent réciproquement



Après deux ans de travaux communs pour son élaboration, une Charte a été signée par la ville et les associations. Elle tend vers un renforcement de leur partenariat au bénéfice des habitants.

La co-construction est une démarche novatrice. Elle ne peut exister qu'à travers la volonté des partenaires de partager les mêmes valeurs pour se développer. Creil en fait l'expérience. Avec la signature de la Charte d'engagements réciproques, la Ville et les associations vont renforcer leur partenariat dans l'intérêt de chacun, et bien évidemment des Creillois. Deux années auront été nécessaires pour formuler par écrit ce vœu du maire avec le concours de 170 associations locales.

En distribuant en février 2016 les dossiers de demandes de subventions, Jean-Claude Villemain avait, en effet, lancé cette réflexion. Café-débat, atelier rencontre, assises : différents formats de discussion ont été programmés afin de libeller un document partagé, modifié puis validé collectivement.

Cette charte reprend des principes autour desquels les signataires se retrouvent : le respect des valeurs de la République et de la laïcité, la promotion de la parité et de la diversité, le développement de l'esprit de solidarité, etc. Si la Ville promet de simplifier les procédures d'aides, d'organiser des espaces de concertation ou encore de créer un centre de ressources virtuel pour la vie associative dès 2019, de leur

côté les associations s'emploieront à renforcer la rigueur de leur fonctionnement, à justifier de l'utilisation de la subvention municipale ou à mieux évaluer leurs actions.

Ce processus avant-gardiste, qui détermine un nouveau modèle de fonctionnement entre la Ville et les associations, sera suivi par un comité présidé par le maire. Et sa finalité est bien de conforter une collaboration pour l'intérêt général.

300
ASSOCIATIONS
recensées à Creil,

170
ASSOCIATIONS
en activité ont participé
à l'élaboration de la charte

Enquête publique PLU

Ouverture de l'enquête publique

La concertation se poursuit autour de la révision du PLU, le Plan local d'urbanisme qui doit être approuvé par les élus en fin d'année. L'enquête publique aura lieu du 3 septembre au 8 octobre. Chacun pourra consulter le dossier à l'atelier d'urbanisme, 11, place de l'Eglise pour émettre des remarques dans un registre. Le document sera accessible sur le web à l'adresse www.registredemat.fr/revisionplu-creil. Enfin, le commissaire-enquêteur tiendra des permanences les 3, 12, 21, 29 septembre, et 8 octobre. Détails sur le site : www.creil.fr

Le marché écocitoyen célèbre ses 10 ans



Voici déjà une décennie que le marché écocitoyen expose ses stands chaque premier jeudi du mois sur la place Saint-Médard. Pour célébrer l'événement, le marché du jeudi 4 octobre sera plus festif que d'ordinaire. De 17 h 30 à 20 heures, les membres de l'école de musique de Creil assureront l'ambiance musicale, et un buffet découverte vous sera proposé. Depuis dix ans, la Ville de Creil, l'association La Quinoa, Saveurs d'ailleurs, Créons la coop et Graines d'échanges, font en sorte de développer des alternatives pour une alimentation saine, goûteuse et durable, en promouvant chaque mois des produits bio (fromages, pains, viandes, bières, légumes, jus de fruits, terrines, épicerie).

Mohamed

et l'envie de devenir sapeur-pompier

Alors qu'une nouvelle session de recrutement s'ouvre, à bientôt 16 ans, Mohamed Belkhir compte déjà trois années passées au sein des jeunes sapeurs-pompiers de Creil. Comme son grand-père, il veut en faire son métier.



C'est déjà un pilier chez les jeunes sapeurs-pompiers (JSP) de Creil. Depuis trois ans, Mohamed Belkhir multiplie les manœuvres, accumule les exercices, enchaîne les cours. Et il n'a pas encore 16 ans ! Ce fils unique d'une famille de Creil a la volonté discrète de ceux qui sont tenaillés par une passion. « Quand j'avais 5 ou 6 ans et que j'allais en vacances en Tunisie, mon grand-père m'emmenait dans la caserne de pompiers où il était lieutenant, explique Mohamed. Là-bas, ils sont comme des frères, liés par une grande solidarité. Une fois, mon grand-père a sauvé une vie. Ça m'a marqué. Je me suis dit que c'était le métier que je devais faire. »

À l'automne 2015, Mohamed a poussé la porte de la caserne creilloise pour s'informer. « Ma mère m'a encouragé, confie l'adolescent. J'ai rempli un dossier, j'ai passé des tests, en maths, en culture générale, des épreuves orales, écrites et sportives. Et finalement j'ai été retenu. J'ai reçu mon équipement, combinaison, casque. C'était un moment important pour moi. »

Durant la première année, Mohamed, qui pratique le karaté à un bon niveau, se rend au centre de secours tous les mercredis.

« J'ai d'abord découvert la caserne, les véhicules et le matériel. Puis j'ai appris

à me servir des lances, à reconnaître les différents tuyaux. Il y a à la fois de la théorie et de la pratique. »

Au fil des saisons, Mohamed se perfectionne. « La deuxième année était dédiée aux manœuvres. Nous avons vu comment procéder à un sauvetage, comment progresser dans un incendie. » L'apprentissage se fait plus intense lors de la troisième année. « Sauvetage en excavation, port du matériel pour respirer dans le feu : on se retrouve en conditions quasiment réelles, dans l'obscurité pour récupérer une victime factice, par exemple. On fait des exercices d'incendies de voitures ou de feux de logements. Parfois on vient toute la semaine à la caserne, mais je préfère ça que de rester à la maison. Il y a une bonne ambiance dans le groupe, on est des amis. »

Alors qu'il passe en classe de 1^{re} en cursus général lors de cette rentrée, l'adolescent va entamer sa quatrième année au centre de secours creillois. « Maintenant, ça va devenir sérieux, s'enthousiasme-t-il. On va intervenir réellement, on sera en situation. »

« Comme Mohamed n'a pas encore 16 ans, il doit enchaîner une autre année avant de passer son brevet de JSP, explique son formateur le sergent-chef Thomas Rossi qui gère 20 jeunes futurs sapeurs-pompiers à

Creil. Avec un module secourisme, il sera totalement opérationnel. Mais il a déjà sa place parmi nous. Mohamed est arrivé très timide et s'est libéré progressivement. » L'avenir ? « C'est en faire mon métier avec une spécialisation plongeur, si possible, glisse Mohamed. Mais déjà maintenant, ma famille est fière de moi... »

Comment devenir JSP

Une nouvelle session de recrutement de jeunes sapeurs-pompiers (JSP) est ouverte en ce mois de septembre à la caserne de Creil. Deux conditions sont à remplir : avoir au moins 13 ans et habiter dans l'une des communes de l'agglomération creilloise. Il suffit de se rendre à la caserne, au 1, boulevard Laennec dans le quartier Rouher, ou de téléphoner au 03.44.61.18.02 pour en savoir plus. C'est le sergent-chef Thomas Rossi qui dirige les groupes de JSP creillois.

Avec la culture, Sylvia Tasic

crée du lien

**Des ateliers et des manifestations :
l'association Arts et Artistes'Accès, créée
en 2013 par Sylvia Tasic, procure aux
sourds et aux malentendants la possibilité
de s'exprimer grâce à la culture.**



Tout est né d'une rencontre. Celle en 2012 à Paris entre Sylvia Tasic, une creilloise, et Rodolphe, comédien professionnel sur scène chez l'VT d'Emmanuel Laborit (Molière en 1993 pour son interprétation dans « Les enfants du silence »). Leur point commun : un handicap auditif. « Je n'étais pas encore artiste peintre, se souvient Sylvia, mais nous voulions déjà tous les deux établir un pont entre les sourds et malentendants. »

Sylvia en est convaincue, « depuis sa naissance, chaque humain, quel qu'il soit, cache un artiste au fond de lui-même ». Aussi, pour dépasser la déficience dont elle souffre et venir en aide à ses compagnons d'infortune, elle a créé Art & Artistes'Accès en 2013 à Creil. « Cette structure vise à favoriser des connexions entre les malentendants et les autres », assure-t-elle. Sylvia, sourde de naissance et qui a fait le choix de ne pas porter d'appareils, et Rodolphe, sourd depuis l'âge de 7 ans, qui maîtrisent tous deux la Langue des signes française (LSF), se sont lancés dans l'aventure. Rodolphe est devenu le deuxième comédien malentendant reconnu officiellement par les professionnels du spectacle. Il a présenté son premier seul-en-scène sourd à Creil le 23 juin dernier après un an de préparation, et il va jouer ce spectacle

bilingue en oral et LSF dans toute la France jusqu'en 2019, dont le samedi 15 décembre 2018 à la MCA de Creil.

Quant à Sylvia, elle dessine aujourd'hui en tant que peintre professionnelle chez les particuliers. Mais elle trouve le temps de faire vivre Art & Artistes'Accès. « C'est un complément artistique pour les associations sourdes de sports et de loisirs des Hauts-de-France et de l'Île-de-France, car nous ne recherchons pas la concurrence mais la solidarité », argumente-t-elle.

Tenaillée par la volonté de faire reconnaître les malentendants comme des personnes aimant la communication et non plus comme des handicapés, Sylvia veut promouvoir ces artistes du silence en diffusant la langue des signes. Son association a pour ce faire développé 4 ateliers :

- . La sensibilisation à la langue des signes sur 3 niveaux avec un formateur LSF diplômé professionnel ;
- . Les arts dans toutes leurs dimensions (dessin, peinture, modelage, etc.) en 3 niveaux avec Sylvia ;
- . La photographie (prise de vues, vidéo, montage, technique, etc.) en 3 niveaux avec Sylvia ;
- . Le théâtre (textes, improvisations, émotions, jeux de scène, spectacle, etc.) en 3 niveaux

avec Rodolphe Boucher, professeur diplômé professionnel de théâtre et de cinéma. L'association monte en puissance puisqu'elle vient de tenir fin juin à Creil son premier forum avec diverses animations, expositions, projection d'un film et débat. S'appuyant sur ce premier succès, Sylvia veut générer un espace d'expression commune mêlant les artistes entendants et malentendants afin d'abattre ces murs invisibles érigés par la différence. « Pour mieux vivre ensemble, conclut-elle, il est indispensable de mieux se connaître. »

● CONTACT : 11, rue des Hironvalles à Creil ;
par mail à sylvia.nikolic@gmail.com ;
par sms au 06.08.92.33.34 ;
sur le site Facebook : Art & Artistes' Accès.

Art & Artistes'Accès recherche un parrain ou une marraine

Afin de donner davantage de visibilité à son association et pour s'attirer le concours d'une personnalité, Sylvia Tasic recherche « désespérément » une marraine ou un parrain qui accepterait par sa notoriété de la soutenir. « Seule condition, ajoute Sylvia : qu'elle soit ou qu'il soit un(e) vrai(e) artiste professionnel(le) afin de mieux nous représenter auprès du public. »

Groupe «Élus socialistes et républicains»

Un service public se construit, se défend et se respecte.

La rentrée scolaire est la période idéale pour mesurer l'importance des services publics. Accueil de nos enfants à l'école, sécurité de nos transports, sport, culture, soin ou démarches administratives au guichet d'une mairie, les agents publics remplissent une mission essentielle à notre vie quotidienne.

Leur travail, souvent trop peu visible, permet pourtant d'assurer aux élèves une année scolaire dans des conditions de confort et de bien-être optimales. Car ne l'oublions pas. Si l'Etat fixe les programmes et gère les recrutements enseignants, c'est bien la commune, VOTRE commune, qui se

charge du fonctionnement et de l'équipement des écoles, de l'entretien à la restauration.

Une collaboration bien huilée qui tend à s'essouffler. Le manque criant de moyens couplé au réformisme affecte le volet opérationnel des services publics : les faits divers ne cessent de nous le rappeler. Localement, nous pensons entre autre à l'ensemble du personnel de la maternité de Creil qui voue son énergie à accompagner les familles et s'assurer constamment de la bonne santé des nouveaux nés. Nous pensons à l'abnégation de ces agents publics dont les missions sont menacées par le projet de transfert de leurs activités vers Senlis.

Les chiffres de l'INSEE pour 2016 sont pourtant éloquentes : 745 naissances sont enregistrées à Creil et 171 à Senlis. Les besoins sont réels, chiffrés et observables. Dans ces conditions, les pouvoirs publics ont-ils bien mesurés les conséquences d'un tel projet ? La seule logique de rentabilité financière, ça suffit !!! Les services publics ont un coût mais les services rendus à la population, services parfois vitaux, n'ont pas de prix !

Fiers d'être Creillois.

Groupe Socialiste et Républicain
www.ps-creil.fr

Groupe «Creil Solidaire et Rebelle»

Texte non parvenu à la date indiquée dans le règlement intérieur du conseil municipal.

PERMANENCES DU MAIRE, DES ADJOINTS AU MAIRE ET DES CONSEILLERS MUNICIPAUX DÉLÉGUÉS



Le Maire

Jean-Claude VILLEMMAIN
sur RDV au 03 44 29 50 51



Nicole CAPON,
1^{re} Adjointe
**Solidarité, logement et
petite enfance. Organisation
des services, personnel**
sur RDV au 03 44 29 50 25



Jean-Claude CABARET,
Adjoint au maire
**Patrimoine, voirie
et cadre de vie**
sur RDV au 03 44 29 50 25



Cédric LEMAIRE,
Adjoint au maire
**Politique de la ville
et outils numériques**
sur RDV au 03 44 29 50 25



Aïcha GUENDOUZE,
Adjointe au maire
**Autonomie des personnes
et handicap**
sur RDV le lundi de 14h à 16h
aicha.guendouze@mairie-creil.fr



Danièle CARLIER,
Adjointe au maire
Culture
sur RDV au 03 44 29 50 25



Brahim BELMHAND,
Adjoint au maire
Urbanisme
sans RDV au 03 44 29 67 71



Yvette FOURRIER-CESBRON,
Adjointe au maire
**Vie démocratique
et citoyenneté**
sur RDV au 07 80 43 16 01



Fabienne LAMBRE,
Adjointe au maire
**Développement économique
du commerce local, emploi
et tranquillité publique**
sur RDV en matinée au 03 44 29 50 25



El Hassan ABBADI,
Adjoint au maire
Éducation et jeunesse
sur RDV
elhassan.abbadi@mairie-creil.fr



Mariline DUHIN
Petite enfance
sur RDV le samedi à partir
de 10h au 03 44 29 50 51



Babacar N'DAYE
Médiation et logement
sur RDV le mercredi de 15h à
17h30 au 03 44 29 50 51



Nuh ATAKAYA
Cœur d'agglomération
sur RDV le lundi de 9h30 à
12h30 et de 14h à 17h
au 03 44 29 50 51

Groupe «Génération Creil» Creil Roissy - Le projet est sur les rails !

Alors que le barreau Roissy-Picardie devenait progressivement une illusion, le Conseil d'orientation des infrastructures a validé en début d'année 2018 l'intérêt prioritaire de ce projet. Les plus optimistes parlent d'une mise en service en 2022.

Bonne nouvelle pour notre ville et notre agglomération !

La mobilisation politique, associative et surtout citoyenne aura fini par payer.

Aussi, loin des tentatives ridicules de récupération politique de certains élus locaux revendiquant être à l'origine du déblocage de ce dossier, restons mobilisés et vigilants aux points suivants :

- Prise en compte essentielle des horaires de travail atypiques, en particulier sur les emplois de gardiennage, de nettoyage ou de services travaillant 24 hrs/24.

- Adaptation des tarifs en tenant compte des tarifs antérieurs (risque d'augmentation lors du passage au TGV).

- Préservation et amélioration des lignes TER existantes.

- Réaménagement des gares (notamment celle de Creil).

- Articulation avec les projets d'aménagement du Grand Paris : ligne 16 du métro, CDG express...).

- Préfiguration d'épreuves dans le département dans le cadre des Jeux Olympiques de 2024.

On parle de 28 allers-retours journaliers entre Roissy et la Picardie. Cela ne pourra que renforcer l'attractivité de notre région, accroître son développement économique et permettre aux habitants du sud de l'Oise un accès plus important aux emplois du bassin francilien.

Aussi, au regard de l'amateurisme et du manque de volontarisme de la majorité actuelle sur ces types d'enjeux, tâchons également de rester mobilisés localement afin de ne pas être au final ceux qui regardent passer les trains !

GÉNÉRATION CREIL
www.generationcreil.fr

Groupe «Ensemble, défendons une certaine idée de Creil» C'est l'heure de la rentrée mais pas pour tous !

La fin des vacances sonne le début de l'année scolaire. Nous souhaitons à tous les enfants de Creil : écoliers, collégiens, lycéens ou étudiants une bonne rentrée ainsi qu'à leurs parents.

Alors que tout le monde s'affaire pour préparer cette rentrée, nous avons le regret de constater que la majorité PS et PC est toujours en vacances et ce depuis près de 5 ans. Surement que l'effet euphorisant de la victoire ne les a pas quittés depuis 2014.

Ce constat, nous pouvons le faire en observant quotidiennement notre ville. Alors que leur programme débordait de promesses, nous n'en voyons pas les concrétisations.

En 2014, voici quelques engagements pris par l'actuelle majorité : Développement du commerce de proximité et des marchés / Développement de filières industrielles / Préparation à l'arrivée de la ligne Creil-Roissy / Construction de parkings / Construction d'une gare passerelle / Création de city-stade, de squares et d'aires de jeux / Création d'une résidence pour les aînés / Renforcement de la police municipale... RIEN de tout cela n'a vu le jour et cette liste n'est qu'un extrait de leurs promesses.

Les quelques mois qui nous séparent de la prochaine élection municipale ne suffisent pas pour masquer le désastre de cette équipe et le temps perdu pour notre ville.

Cela doit cesser ! Nous vous invitons à nous rejoindre pour préparer une alternance forte. Nous souhaitons constituer avec vous – et ce quel que soit votre sympathie ou votre engagement politique – une équipe prête à s'engager pour redonner à Creil un projet et une volonté de réussite collective.

Vous êtes les premiers acteurs de notre ville, seul votre vote pourra relancer Creil !

Fidèlement

Michaël Sertain
Permanence sur RDV : 07 83 14 90 18
www.michaelsertain.fr



Fabrice MARTIN
**Espaces verts,
cadre de vie et santé**
sur RDV au 06 84 74 31 46
fabrice.martin@mairie-creil.fr



Adnane AKABLI
**Égalité des droits et lutte
contre les discriminations**
sur RDV au 06 01 39 51 96



Yesim SAVAS
**Relations internationales,
évaluation des politiques
municipales, associatives
et du projet urbain**
sur RDV le samedi matin
au 03 44 29 50 51



Najat MOUSSATEN
Périscolaire
sur RDV le lundi
au 03 44 29 50 51



Florent LELONG
**Développement local
et culturel**
sur RDV le samedi matin
de 9h à 11h
florent.lelong@mairie-creil.fr



Karim BOUKHACHBA
Vie associative
Sur RDV au 06 09 90 62 45

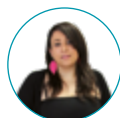

Marine BARBETTE
Jeunesse
sur RDV
marine.barbette@mairie-creil.fr



Loubina FAZAL
**Développement durable et
institution de la citoyenneté**
sur RDV au 03 44 29 50 51



Abdoulaye DEME
**Vie sportive, insertion,
éc' eau port**
Sur RDV le samedi de 10h à 12h
au 03 44 29 51 66



Hafida MEHADJI
PRU Rouher
Le samedi matin
hafida.mehadji@mairie-creil.fr

CONSEIL MUNICIPAL

Le prochain conseil municipal se tiendra le **lundi 15 octobre à 19h**, dans la salle du Conseil municipal de l'Hôtel de Ville. Séance ouverte au public.



L'ART
DU
PARTAGE

15 & 16
SEPTEMBRE
2018

JOURNÉES EUROPÉENNES DU PATRIMOINE

#JEP2018

WWW.JOURNEESDUPATRIMOINE.FR

ANNÉE
EUROPÉENNE
DU PATRIMOINE
CULTUREL 2018



LES LIEUX PARTICIPANTS AUX JOURNÉES
EUROPÉENNES DU PATRIMOINE À CREIL

ARCHIVES MUNICIPALES
CLOUTERIE RIVIERRE
ÉGLISE SAINT-MÉDARD
ESPACE MATISSE
LA FAÏENCERIE THÉÂTRE
MÉDIATHÈQUE JEAN-PIERRE BESSE/L'AMOI
MUSÉE GALLÉ-JUILLET - MAISON DE LA FAÏENCE

Plus d'informations : www.creil.fr